



広報はだのを  
スマートフォンへ  
配信します。

マチイロ



広報

はだの

平成29年(2017年)

1/1

No.1162

主な内容

- ◇弘法の里湯「新春キャンペーン」(2面)
- ◇「はだのっ子アワード」の入賞者(3面)
- ◇新成人特集 (4・5面)
- ◇市議会第4回定例会終わる (7面)
- ◇消防出初式 (8面)

毎月2回(1日・15日)発行

1月15日号は休刊します

編集・発行 秦野市 市長公室広報課 〒257-8501 秦野市桜町一丁目3番2号 代表 ☎0463(82)5111 FAX 0463(82)9792 http://www.city.hadano.kanagawa.jp

謹賀新年



今年は1748人の市民が、夢と希望を胸に抱き、新成人となる。大人への第一歩を踏み出す彼らのメッセージは「感謝」。その思いを受け止めて、私たちが共に笑顔あふれる未来へ歩んでいこう。

4・5面で「新成人特集」

年頭のあいさつ



秦野市長  
古谷 義幸

明けましておめでとうございます。皆さまには、希望に満ちた輝かしい新春をお迎えのこととお慶び申し上げます。本年は酉年。「わがまち秦野」がより高く羽ばたけるよう、気持ちも新たに、市政運営に臨みたいと思っています。

昨年は、「おいしい秦野の水(丹沢の雫)」が名水百選選抜総選挙にて「おいしさが素晴らしい名水部門」で日本一になりました。また、新たに祝日となった「山の日」では、市民総ぐるみで山にちなんだ楽しいイベントを開催することができました。本市の魅力である丹沢山麓の豊かな環境を全国に発信できた年でした。春には、映画「じんじん秦野編(仮題)」が公開される予定です。この機を逃さず、市民の皆さまと一緒にさらに全国に「秦野」をPRしていきたいと思っております。

一方、九州地方では熊本県を中心に大きな地震がありました。本市からも救援物資や応援職員を送りましたが、改めて日頃の備えと地域の絆、市民力の大切さを痛感しました。本市も、防災力の強化に力を注ぎますので、市民の皆さまも自助、共助の強化をぜひお願いします。

さて、早いもので、市政のかじ取りをお預かりし、11年がたとうとしています。これまで、まちの魅力向上のため、さまざまな事業に取り組んできましたが、中でも重要な事業の一つである新東名高速道路の工事は着々と進み、羽根トンネルは貫通間近です。新東名やスマートインターチェンジの完成により、アクセス向上や産業活性化の期待はもろろんのこと、防災力の強化にもつながります。大きな可能性を秘めた「秦野」がさらに、暮らしやすいまちとなるよう引き続き全力を尽くします。

「とり」は「とりこむ」に通じるため、商売などでは縁起の良い干支だそうです。皆さまにとっても、幸福を「とりこむ」年となることを心からお祈り申し上げます。年頭のあいさつといたします。

# 新春キャンペーン 鶴巻温泉 弘法の里湯

鶴巻温泉駅から徒歩2分と気軽に足を運べる日帰り入浴施設「弘法の里湯」。1月は魅力あるイベントが満載の新春キャンペーンを開催します。正月は温泉で心と体を癒やしませんか。

## 効能豊かな温泉でほっと一息

カルシウムが豊富な鶴巻温泉は、アルカリ性で肌に優しく、神経痛、消化器病、婦人病などに効果があるといわれています。ヒノキや天然石を使った大浴場や露天風呂で丹沢のいで湯を堪能した後は、120畳の大広間でくつろいだり、そば処やおみやげ処などで、ゆっくりお楽しみください。

**利用料金** ◇平日 1日1000円(市内在住・在勤の方は800円)、2時間800円(市内在住・在勤の方は600円) ◇土・日曜日、祝日 2時間1000円

※小・中学生は半額、未就学児は無料

**営業時間** 午前10時～午後9時(1月1日(日)～3日(火)は午後5時まで)

※受け付けは閉館の30分前まで

**休館日** 月曜日(祝日のときは翌平日) ※1月4日(水)は休館します

**平日の高齢者割引サービスを実施中** 65歳以上の方は、平日200円割引します。



盛り上がる大道芸



落語で初笑い

とき	内容
1月1日(日)	オリジナルタオルをプレゼント(先着200人)
1日～3日(火)	紅白まんじゅう配布(各日先着100人)
7日～22日の土・日曜日、祝日 午後2時～3時	落語、大道芸、コンサート、和太鼓、民舞など
24日(火)	地産地消弁当の販売

※1～3日は来館ポイント2倍。9日(月)は次回使える200円割引券をプレゼント。

**問い合わせ 弘法の里湯 ☎(69)2641**

## 観光ボランティアと歩こう

矢倉沢関所跡から景観と風情を楽しむ

とき 1月24日(火)午前8時半新松田駅改札前集合～足柄神社～午後4時開成駅

定員 40人 費用 500円

寄の蠟梅観賞と大森氏ゆかりの八沢の寺社をめぐる

とき 1月29日(日)午前8時50分新松田駅改札前集合～宇津茂蠟梅園～午後3時半渋沢駅

定員 40人 ※健脚向け 費用 700円

復活した大山古道坂本道を歩く

とき 2月4日(土)午前8時50分伊勢原駅北口集合～坂本道(いより峠など)～午後3時秦野駅

定員 50人 ※やや健脚向け 費用 500円

菩提の山神5所めぐり(不動の滝をたずねて)

とき 2月9日(木)午前8時50分秦野駅改札前集合～不動の滝～午後3時菩提バス停

定員 40人 ※健脚向け 費用 500円

※いずれも申し込み先着順。

**問い合わせ 観光案内所 ☎(80)2303**

## スポーツ教室

### 山岳スポーツセンター

#### スポーツクライミング教室

◇子供コース とき 2月19日～3月12日の日曜日 全4回 午前10時～正午 対象 小学3～6年生20人 費用 4000円

◇中高生コース とき 2月19日(日)、25日(土)、3月5日(日)、11日(土)の全4回 午後1時～3時 対象 中学・高校生20人 費用 4000円

申し込み いずれも1月17日(火)～23日(月)。申し込み多数のときは抽選

クライミングに挑戦

総合体育館

①タイシヨガ とき 1月4日～25日の水曜日 午前9時15分～10時35分 定員 各回70人(申し込み先着順) 費用 各回400円

②エアロビクス初中級 とき 1月4日(水) 13日(金) 18日(水) 27日(金) 午後7時半～8時50分 6日～27日の金曜日(20日を除く) 午前9時半～10時50分 定員 各回70人(申し込み先着順) 費用 各回400円

③健康体操教室 とき 1月5日～26日の木曜日 午後1時半～2時50分 定員 各回70人(申し込み先着順) 費用 各回400円

④はじめてエアロビクス とき 1月7日(土) 28日(土) 午前9時半～10時50分 23日(金) 30日(金) 午前9時半～10時50分 定員 各回70人(申し込み先着順) 費用 各回400円

⑤ボクシングエアロ とき 1月17日～31日の火曜日 午後1時半～2時50分 定員 各回70人(申し込み先着順) 費用 各回400円

⑥リフレッシュヨガ とき 1月23日(月) 30日(月) 午後7時半～8時50分 定員 各回70人(申し込み先着順) 費用 各回400円

⑦卓球教室 とき 1月23日～3月13日の月曜日(2月20日を除く)、2月21日(火) 全8回 午後1時～3時 定員 40人(申し込み多数のときは抽選) 費用 3500円

⑧子供体操教室 とき 2月4日～3月25日の土曜日 全8回 午後3時～5時 内容 マット運動、鉄棒など 対象 4月に小学校へ入学する5・6歳児～小学2年生30人(申し込み多数のときは抽選) 費用 4500円

⑨子供フラ&タヒチアンダンス体験教室 とき 2月6日～3月13日の月曜日(2月20日を除く) 全5回 午後5時半～6時45分 対象 5歳児～中学生30人(申し込み先着順) 費用 2000円

⑩親子ビクス教室 ◇3歳コース とき 2月11日～3月25日の土曜日(3月4日を除く) 全6回 午前10時～11時 定員 15組 費用 2500円 ◇4・5歳コース とき 2月15日～3月22日の水曜日 全6回 午後3時半～4時半 定員 15組 費用 2500円 ※いずれも申し込み多数のときは抽選

申し込み ①～⑥は開始1時間前から総合体育館へ。⑦は1月4日(水)～11日(水)、⑧、⑩は1月11日～17日(火)、⑨は1月11日～

**問い合わせ スポーツ協会 ☎(84)3376**

## シニアライフを楽しもう

### 頭と体の若返り体操

とき 1月26日(木) 午前10時～11時 ところ 曲松児童センター 定員 20人

行政書士相談会

とき 1月26日(木) 午後1時～3時 ところ サブセンターむつみ(平沢370-3) 定員 2人

腰と膝の痛み改善

とき 1月27日(金) 午後1時半～3時 ところ ほっとワークつるまき(鶴巻南2-6-5) 定員 20人

リハビリのプロに習う健康づくり

とき 2月3日(金) 午前10時～11時半 ところ 末広ふれあいセンター 内容 筋力トレーニングや体操など 定員 40人

よく食べよく出す講座

とき 2月7日(火)、21日(火)の全2回 午後1時半～3時半 ところ サンライフ鶴巻 内容 尿モレ予防に効果のある体操など 定員 20人 費用 100円

健康チェック・健康体操

とき 2月9日(木) 午前10時～11時 ところ ときの家(戸川472-16)

やってみよう コグニサイズ

とき 2月15日(水) 午前10時～11時半 ところ 広畑ふれあいプラザ 内容 脳と体を動かす認知症予防 定員 20人

※いずれも65歳以上。定員のあるものは申し込み先着順。

**問い合わせ 高齢介護課 ☎(82)7394**

～甲子園優勝監督が夢・教育を語る～

## 「夢への一步」



親と地域の人々が子育てや家庭教育支援を一緒に考える機会として、東海大学付属相模高等学校野球部監督の門馬敬治氏を講師に迎え、講演会を開催します。

とき 1月28日(土) 午後2時～3時半  
ところ 保健福祉センター 定員 300人(申し込み先着順) 申し込み 住所、氏名、電話番号を書き、生涯学習課へファクス((83)4681)またはメール(s-gakusyu@city.hadano.kanagawa.jp)。電話も可

問い合わせ 生涯学習課 ☎(84)2792

## 子育てを応援しませんか ファミリーサポートセンター

子供を預かる「支援会員」と預ける「依頼会員」で構成するファミリーサポートセンター。自宅で子供を預かったり、学校や習い事に送迎したりして、子育てを応援しています。

利用料金(依頼会員が支援会員に支払う金額)

時間帯	1時間の料金
平日の午前7時～午後7時 (年末年始を除く)	700円
上記以外	900円

※初めて利用する方に、3時間分までの利用料(上限2100円)を助成。子供の送迎に必要な交通費や支援会員が用意したオムツなどの費用は実費

**支援会員を募集中**

市内在住で育児や保育に理解と熱意のある方なら、誰でも登録できます。登録後の会員間の調整や個別の相談には、専任のアドバイザーが対応します。※登録には研修会への参加が必要です

**登録説明会** とき・ところ ◇1月26日(木) 本町公民館 ◇27日(金) 鶴巻公民館 いずれも午前10時～正午

**研修会** とき 2月2日(木)、6日(月)、7日(火)の全3回 午前9時半～午後0時半 ところ 保健福祉センター 内容 保育者の心得、子供との遊び方など 定員 60人(申し込み先着順) ※保育あり(予約制)

問い合わせ  
ファミリーサポートセンター ☎(84)1330

## はだのつ子アワード 入賞おめでとう

秦野の自然、風土、産業、伝統、文化などの地域資源を生かした学習や体験を行った子供たちをたたえる「はだのつ子アワード」。各部門の入賞者は次のとおりです(敬称略)。

表彰式は、1月21日(土)の午後3時から総合体育館で行います。

**ふるさと秦野検定部門**

秦野の歴史や自然などの知識を問う「ふるさと秦野検定」の1級に合格

奥寺美海(本町小5) 古賀圭太(本町小5) 関口晴樹(本町小5) 竹中翔(本町小5) 三浦陽南(本町小5) 池田葉月(南小6) 柴田陽菜(南小6) 相原優希(鶴巻小6) 岩田瑞季(鶴巻小6) 清永雅子(鶴巻小6) 土井日暖(鶴巻小6) 真下春奈(鶴巻小6) 石崎結(鶴巻小5) 片野友暖(鶴巻小5) 岸田悠甫(鶴巻小5) 佐藤梓花(鶴巻小5) 平嶋英(鶴巻小5)

**体験活動部門**

自然や史跡などを巡り、地区ごとの体験マップを完成

添田理子(南小6) 添田理人(南小3) 石川梨杏(東小5) 桐生菜月(東小5) 近藤史都(東小5) 小山田美姫(北小6) 汀天音(北小6) 汀鈴音(北小3)

**文芸部門**

市主催の短歌やポスターのコンクールなどで優秀な成績を収める

相原鈴(本町小6) 奥津真帆(本町小2) 深田優太郎(南小5) 関野姫夏子(東小3) 佐野聖歌(東小2) 長部美咲(大根小3) 西川龍之介(大根小2) 及川瑞月(沢沢小6) 佐野恋乙未(大根小5) 横山穂乃花(未広小5) 山本駿介(南が丘小6) 安齋匠海(南が丘小4) 高橋祈城(南が丘小4) 藤田愛音(鶴巻小5) 荒井京介(鶴巻小4) 伊東千織(鶴巻小2) 磯部空雅(鶴巻小1) 小出和(南中3) 前田陽菜(南中1) 平野倫太郎(大根中2) 鈴木さくら(西中1) 高橋和真(鶴巻中3) 片野日葵(鶴巻中1) 河原崎百華(頼明館中3)

問い合わせ 教育研究所 ☎(86)9102

## 募集します 市の特定(非常勤)職員など

**◆ 小中学校教育指導助手 ◆**

勤務内容 教科・生活指導の補助など 勤務日など 土・日曜日、祝日を除く午前8時半～午後2時 報酬 時給980円

**◆ 小中学校特別支援学級介助員 ◆**

勤務内容 特別支援学級の子供の移動・生活介助、安全確保など 勤務日など 週20時間 報酬 月額7万8000円

**◆ 問題行動等対策指導助手 ◆**

勤務内容 中学校の生徒指導担当教諭の補助(校内および地域のパトロール・個別支援の補助、校内環境整備) 勤務日など 土・日曜日、祝日を除く午前8時半～午後2時 報酬 時給1080円

**共通事項**

人数 若干名 任用期間 4月1日～平成30年3月31日 申し込み 応募用紙(市役所教育庁舎2階教育指導課または市ホームページで2月1日(木)から配布)に「子供との関わりにおいて大切にしたいこと」をテーマとした小論文(400字程度)を添えて、2月9日(木)までに教育指導課へ本人が持参 ※2月11日(土)に面接あり。

問い合わせ 教育指導課 ☎(84)2786

**◆ 児童・生徒教育支援教室 教室指導員 ◆**

勤務内容 心理的・情緒的要因などにより登校できない児童・生徒への支援 人数 若干名 対象 次のいずれかに該当する方 ◇教員資格を持っている ◇大学・大学院などで心理・教育学の課程を修了 勤務日など 週5日(週29時間) 任用期間 4月1日～平成30年3月31日 報酬 月額17万8400円 申し込み 履歴書に「不登校児童・生徒への関わり方について」をテーマとした小論文(400字程度)を添えて、2月3日(金)までに市役所教育庁舎2階教育研究所へ本人が持参 ※2月10日(金)に面接あり

問い合わせ 教育研究所 ☎(86)9102

**◆ 特定職員 歯科衛生士 ◆**

勤務内容 小学校および幼稚園で実施する歯科巡回指導 人数 1人 対象 歯科衛生士および普通自動車免許を持っている方 勤務日など 年間132日(春・夏・冬期休暇あり) 午前9時～午後3時45分 任用期間 4月1日～平成30年3月31日 報酬 月額10万4500円(8月を除く) 申し込み 履歴書と各免許証の写しを添えて2月10日(金)までに市役所教育庁舎2階学校教育課へ本人が持参 ※後日面接あり

問い合わせ 学校教育課 ☎(84)2785

## 募集 はだのふるさと寄付金 返礼品取扱事業者

市では、はだのふるさと寄付金(ふるさと納税)で寄付をいただいた方に、地元の特産品などを贈呈しています。市とタイアップして返礼品を贈る事業者として参加しませんか。

**応募条件**

- ◆ 地元事業者 市内に本社または主たる事業所を有する(で、タイアップ事業に熱意を持って協力できること)
- ◆ 市内で製造、加工、採取、栽培などを行っている特産品や地元事業者が行うサービスなどを提供できること
- ◆ 市内で1年以上引き続き事業を営む事業者(個人にあつては、市内に1年以上引き続き居住している方に限る)であること
- ◆ 市税に滞納がないこと
- ◆ ※各要件を満たしても、市が事業者として適当でないと思われたときは、参加できない場合があります

**注意事項**

- ◆ インターネットに接続できるパソコンが必要
- ◆ 特産品などの提供やサービスの内容に係る事故およびトラブルなどに関しては、タイアップ事業者が代替品を発送し直すなど、適正に対応してください
- ◆ 承認を受けた特産品やサービスの内容を変更・辞退するときは、事前に連絡が必要です

**応募方法**

申込書(市役所5階資産経営課または市ホームページにあります)を資産経営課に提出。市で審査した後、決定事業者には、決定通知書を送付します

問い合わせ 資産経営課 ☎(82)5124



名産品や特産品だけでなく、趣向を凝らした返礼品を贈ります(上:落花生、下:こだわりみかん)



# 新成人特集

# 今だから言える「ありがとう」

# 「ありがとう」

山内 さつきさん(平沢)

## 大切に育ててくれた両親へ

普段は厳しいけれど、吹奏楽や弦楽をやりたいと言ったら楽器も買ってくれたり、習い事や塾など私がやりたいと言ったことは全部挑戦させてくれた優しいお父さん。「勉強頑張ったね」、「部活頑張ったね」とたくさん褒め言葉をくれた優しいお母さん。気分が落ち込んだときももらったプレゼントには、とても勇気づけられました。優しい二人の下で育ったからこそ日々頑張ってきた。本当にありがとう。

## 地元のボランティアの方たちへ

中学のときに活動していた生徒会で、地元の方たちと協力してボランティアで駅前掃除をしたときに、道路にゴミが落ちていないのは当たり前じゃなくて、地域の人が頑張ってくれているおかげなんだということに気付かされました。本当に感謝しています。

## 中学校の恩師へ

中学1年生のときの担任だった芦川先生へ。先生には、私が変われるチャンスを与えていただき本当に感謝しています。吹奏楽部の活動に力を入れていた私に、「生徒会に入ってみたいか」と誘ってもらいましたね。最初は、あまり自信がなくて断ってしまいましたが、「今後の人生に生かせることがたくさん学べるよ」と、熱心に誘ってもらったおかげで決心ができました。今思うと人生の転換点だったと思います。人前で話すのは苦手だったのが、生徒会に入ったおかげで、今ではその意識はほとんどなくなりました。

また、いろいろなことを運営する立場になってみて、初めてわかる苦労もあり、とても良い経験になりました。学校集会などがあると、どうやってまとめようかと、どうやったらみんなに興味を持って聞いてもらえるかと必死に考えたことも貴重な経験になりました。あと、委員会や部活の意見をまとめるときも、下手に出たりすることで、頼みやすくなるってことを覚えました。これって社会に出ても役に立ちますよね、多分。(笑)

## 私のファースト!

「海外旅行」ですね。この夏休みに台湾に行っただ。最初は結構不安だったんですが、現地の人とか、現地の日本人の人たちが本当によくしてくれてすごうれしかったです。旅行自体も楽しくていい思い出になりました。今年2回目も計画していて、学生のうちにたくさん海外旅行をしているいろいろな経験をしたいなと思っています。

◀ 恩師の芦川先生とさつきさん

◀ 3人の親友と颯さん

◀ じいじ・ばあば(祖父母)と亮さん

◀ プロ野球の東洋カープファンで仲良しの美緑さんとお父さん

金井 颯さん(曾屋)

## 大切なお母さんとおばあちゃんへ

大切に育ててくれたお母さん。女手ひとつでの子育ては、僕にはわからない苦労もきつといっぱいあったんだと思う。夜勤とかも頑張ってくれたおかげで、周りの子たちと同じように大学まで行くことができたんだよね。一緒に笑い合える仲間も見つけることができた。本当にありがとう。これからも体を大切にしてください。

いつも身近にいてくれたおばあちゃん。おばあちゃんが、父親のような存在でいてくれたおかげで寂しい思いをしなくて済んだんだよ。本当に感謝しています。今でも二人で旅行に行ったりするけど、そんな友達のような関係をこれからも続けていけると嬉しいです。

## 自慢できる秦野へ

外の人に自慢できることがいっぱいある秦野のまちに感謝です。都心も近い水も日本一になるくらいおいしい。いつも市外の人に秦野のいいところを自慢してます。秦野育ちの人はみんな秦野が大好き。

## 恩師と友達へ

中学のときにお世話になった佐久間先生。先生に出会い、生徒会に誘ってもらって、大げさではなく人生が変わりました。元々ちゃんぽらんで生徒会をやるような性格ではなかったんですが、生徒会の活動を通してリーダーシップのとり方や協調性の重要性を学び、人間的に大きく成長できたと思います。また、生徒会の活動を通して生涯の仲間と出会うことができました。すごく感謝しています。

そして、いつも一緒にいてくれる親友3人へ。みんな頭がよくてやる気があって、話をすると「俺も頑張らなきゃ」って再確認できる、そんな友達を持ってとても幸せです。誕生日に母と一緒にサプライズでお祝いしてくれたときは、本当にうれしかった。みんな旅行が好きで、移動に26時間もかかった旅行や水無川川いでたくさん話をしたことなど楽しい思い出ばかり。こんな思い出をこれからも積み重ねていきたいな。

## 私のファースト!

今目指していることは、「教員」になることです。お世話になった佐久間先生みたいになりたいです。先生は熱い男で、行事などがすごい好きな方で、率先してクラスを引っ張ってくれていました。職員会議でも私たちの意見を通してくれて、とても頼りがいがある先生でした。生徒からも人気があってカッコイイ、そんな教員目指して勉強を頑張りたいです。

渡邊 亮さん(鶴巻)

## じいじ・ばあばへ

「やるからには全力でやりなさい」。中学で野球部に入部する前の、じいじの一言。その重みを、最近感じてんだ。中2の夏、先輩の引退試合が自分のミスで負けたときに、初めて野球が怖くなった。でも、じいじに教わった野球を辞めたくなかった。上の空だったとき、バッティングセンターでじいじの音が響いた。「振り切れてないぞ。当てにくいな。怖がるな」。半端な自分の心に、気付かせてくれたね。次の試合で、思いきり振ろうと決めた。おかげで、人生初のホームランを見せてあげられたね。

ばあばは、お母さんが仕事で忙しいときとかに、いつも料理をたくさん作ってくれたね。特にハンバーグが大好きだけど、巨大なのが3つも出てきたときは、さすがにキツかったな(笑)。でも、おかげでこんなに丈夫で大きな体になった。体調を気遣うメール、会いに行ったときに見せてくれる満面の笑顔も、すごくうれしい。

今思えば、じいじとばあばは、いつも「全力」で僕を見守ってくれてるんだね。ありがとう。大学の野球部でレギュラーとして、また全力の姿見せるね。立派な社会人になって、今度は僕がたくさんごちそうするね。

## 弘法山へ

家族と一緒に公園から望む初日の出は、5歳のときからの恒例行事。友達と探検したり自然と触れ合ったりと、楽しい思い出をたくさんくれました。でも、高校の野球部でこの時期の恒例だった「男坂・女坂10往復」の訓練、このときだけは、地獄の山に見えました(笑)。心も身体も成長させてくれて、感謝しています。

## 商店「フレンド」のおばちゃんへ

母校の秦野高校生の間では、地元一の有名人。部活帰りでお腹を空かせた僕らのために、いつも店を夜まで開けていてくれて、きつと大変でしたよね。コロッケパンは青春の味でした。気さくに接してくれたのも、うれしかった。部活仲間が彼女に振られたときには、「しよせん相手はまだ子供。大人になれば、君の良さに気付いてくれる人がいる」と言ってくれましたね。じいじは、おばちゃんは、まさに僕たち秦高生の心の友です。

## 私のファースト!

「ずばり、「お笑い」です。我が家には「他人を笑わす」という家訓があります。みんなが生き生きするし、キツイことも耐えられる。外面だけ真面目なよりも「真剣にふざける」方がいいと思うんです。高校教師を目指していますが、そういうことも生徒に教えたい。とりあえず今は、母や妹と「ピコ太郎」のネタをやっています。もちろん、全力で(笑)。

北村 美緑さん(尾尻)

## 仲よし家族みんなへ

お父さん、お母さん、お姉ちゃん。私にとって、食卓で繰り広げられる「家族ミーティング」は、当たり前だったけど、特別なものだった。「学校のスローガンを決めなきゃいけないんだけど、何がいい?」「どうしたら、モテる?」。そんなたわいないテーマで、夕飯が2時間を超えることがしょっちゅうだったね。解決できるかどうかよりも、共感してくれるあの空間が、とても温かった。

小学校の友人関係で悩んでいたとき、教室では強気だったけど、家に帰った途端に、自然と涙があふれてきたのを今でも覚えている。「いいよ、美緑は頑張ってるよ」「少しは休んでいいよ」。スッと肩の荷が下りた。みんなが受け止めてくれるから、ありのままの自分を出せた。その安心感のおかげで、いろんな事に挑戦しようと思えるようになった。だから、生徒会長に立候補した。習い事も、美術や書道、テニス、器械体操、太鼓と興味は尽きなかった。多才な小学校の先生になりたいと思えたのは、みんなのおかげなんだよ。

ミーティングは、いつもみんなで楽しんで終わっちゃうから、改めてお礼を言ったことはなかったけど、今の私がいるのは、仲よし家族のおかげです。ありがとう。

## あったかい地元へ

教師を目指している私は今、大学の授業で小学生の移動教室に同行することがあります。長野や伊豆などで、田舎体験。そこに居ると、思うんです。「ああ、私やったことあるな」って。自然の中でハイキングや工作、お菓子作り。私がこれまで普通に地元で体験してきたことって、都会の子供たちにとっては、泊まりがけで行く貴重な体験だったんですね。

最近、都内の大学から秦野駅に帰ってくるだけで、おいしい空気にホッとする自分がいます。大人になって、まちの温もりがちょっとだけ気が付きました。ありがとう。

## 私のファースト!

いろいろ挑戦してきましたが、料理は手伝い程度だったので、もっと腕を磨きたいです。先生は家庭科も教えますからね。あと、将来は両親と同じような家庭を作りたい。だからまずは、ステキな人に出会いたい(笑)。今までは、自信の無さを自分からグイグイ前に出ることかバカしてきましたが、今後は大人の女性として、見た目の印象にも気を付けて自信を持ちたいです。笑顔一つだって、周りの人を良い気分させることができますからね。そう、つまり私は「女子力」ファーストです(笑)。

科と実技 対赤十字幼児安全法支援員資格認定者20人(申し込み先着順) ※認定後2年以上3年未満の方、市内在住・在勤・在学の方優先 費800円 問地域福祉課(82)7392

楽しい子育て練習講座

時2月21日(火) 午前9時半~11時半 場保健福祉センター 内親子のコミュニケーションのとり方 対乳幼児・小学生の保護者、妊婦および妊婦の家族150人(申し込み先着順) ※保育あり(定員あり) 問こども育成課こども若者相談担当(82)6241

催し

就職を支援 個別カウンセリング

時1月11日(水) 18日(水) 午前10時~午後4時(正午~午後1時を除く) 1人1時間以内 場市ふるさとハローワーク 内適職発見、求人情報の検索・活用、応募書類の書き方、面接トレーニングなど 対市内在住で18~65歳の求職者5人(申し込み先着順) ※18日は保育あり(予約制) 問産業政策課(82)9646または市ふるさとハローワーク(84)0810

国県市合同特設相談会

時1月17日(水) 午後1時~4時(受け付けは午後3時半まで) 場本町公民館 内登記、税金、年金、相続、国や県への要望など 問市民相談人権課(82)5128または神奈川行政評価事務所(0570)090110

スケッチハイキング・体験

時場1月19日(木)午前11時大倉バス停前集合~県立秦野戸川公園~午後2時半 定10人(申し込み先着順) 問

観光協会(82)8833

応急手当講習会

時1月29日(日) 午前9時半~午後0時半 場保健福祉センター 内普通救命講習I(成人への心肺蘇生法、AEDの使い方など) 対市内在住・在勤・在学の中学生以上20人(申し込み先着順) ※修了証を発行。再受講も可 問警防対策課(81)8020

子供の就職を考えるセミナー

時2月2日(木) 午後1時半~4時半 場保健福祉センター 内「わが子」の職業的自立のために親・家族だからできること 定40人(個別相談は6組。いずれも申し込み先着順) 問県西部地域若者サポートステーション(0465)32)4115 問こども育成課こども若者相談担当(82)6241

保健福祉センターフェスティバル

時2月5日(日) 午前9時40分~午後2時 内利用団体の活動発表・展示、模擬店、ミニコンサートなど 問地域福祉課(82)7392

外出支援ボランティア講座

時2月13日~3月13日の月曜日 全5回 午前10時~正午 場保健福祉センター 内目の不自由な方への外出支援方法 定16人(申し込み先着順) 費500円 問社会福祉協議会(84)7711

施設情報

図書館 (81)7012

映画会

時内◇1月7日(土) 午前10時~午後0時10分 「学校」(邦画) ◇21日(土)

子供が元気になれる場所 ベジタステーションはだの 時1月21日(土) 午前11時半~午後2時半 場南公民館 内上智短期大生と交流、学習支援、昼食作り 対小・中学生40人(申し込み先着順) ※運営ボランティア・食材も募集しています 問子育て支援課(86)3640

午後3時半~3時55分 「ミッキーマウスとまほうのぼうし」(アニメ)など 定各日80人(当日先着順)

おはなし会

時内◇1月7日(土) 「つるいたち」など ◇14日(土) 「まよなかのだいどころ」など ◇21日(土) 「てぶくろ」など ◇28日(土) 英語のおはなし会 いずれも午後2時半~3時 定各日30人(当日先着順)

大人のためのおはなし会

時1月12日(木) 午前10時~正午 内「日本の昔話」「イギリスの昔話」「ロシアの昔話」 定30人(当日先着順) ※保育あり(2歳以上の未就学児5人。申し込み先着順)

広畑ふれあいプラザ (77)6061

ふれあい学級「きりたんぼ作り」

時1月15日(日) 午前9時半~午後1時 対40歳以上15人(申し込み先着順) 費800円

くずはの家 (84)7874

冬の野鳥観察

時1月28日(土) 午前9時半~11時半 対小学生以上30人(小学2年生以下は保護者同伴)

表丹沢野外活動センター (75)0725

野外活動リーダー養成研修II

時2月5日(日) 午後1時半~4時半 内レクゲームなど、集団の力を高める

ゲームの指導法 対市内各種指導員または青少年育成指導に関心のある20人(申し込み先着順) 費100円

寄付

ブックスタート事業に

8月1日~10月31日 現金8件 13万円 物品1件 寄付された方(敬称略) 十全堂株式会社 国際ソロプチミスト秦野 特定非営利活動法人 秦野市薬剤師会 秦野市農業協同組合 秦野丹沢ライオンズクラブ 秦野中ロータリークラブ 秦野名水ロータリークラブ 秦野ライオンズクラブ 秦野ロータリークラブ

夕暮記念こども短歌大会に

11月26日 物品1件 寄付された方(敬称略) 秦野中ロータリークラブ

文化振興基金へ

12月9日 現金1件 23万614円 寄付された方(敬称略) 秦野マンドリンクラブ

税の納期限 市県民税第4期・国民健康保険税第8期の納期限は1月31日(火)です。 市税の納付は便利な口座振替で 問市民税課(82)5129または債権回収課(82)5134 納付書をなくしたときは、連絡してください

公民館・会館だより 定員のあるものは原則申し込み先着順、ないものは原則入場自由です 本町公民館 (84)5100 秦野みちしるべ「イラストマップ展」 1月21日(土)~29日(日) 心のふるさと童謡講座「神奈川にちなんだ歌を集めて」 1月21日(土) 午後2時~4時 100人 250円 高齢者ミニ講座「消費者被害に遭わないために」 2月8日(水) 午後1時半~3時 20人 渋沢公民館 (87)7751 介護予防教室「健康長寿は健口から」 1月20日(金) 午前10時~11時半 65歳以上20人 初心者パソコン何でも相談 1月22日(日) 午後1時半~3時半 パソコン持参 上公民館 (87)0212 ふるさと料理教室「地元に伝わる太巻き寿司作り」 2月7日(火) 午前9時半~午後1時 10人 700円 椎茸のホダ木作りと里山整備体験 2月11日(土) 午前9時半~11時半 20人 150円 ※ホダ木1本500円(1人5本まで) 南が丘公民館 (84)6411 伝承わらべうた 1月10日(火) 24日(火) 午前11時半~午後0時半 各日0歳児の親子8組 500円

母と子の絵本を楽しむ会 1月18日(水) 午前10時~11時 親子15組 堀川公民館 (87)4111 子ども生け花展 ◇1月28日(土) 正午~午後5時 ◇29日(日) 午前8時半~午後4時 バレンタインコンサート 2月5日(日) 午後1時~4時半 100人(当日先着順) 鶴巻公民館 (76)0463 ふれーめん新春スペシャルコンサート「お神楽との饗宴」 1月22日(日) 午後2時~4時 サックス、箏、笛、声楽など 100人(当日先着順) 300円(中学生以下は無料) ちびっこ広場 1月28日(土) 午前10時~午後2時 遊びコーナー、模擬店など 大根公民館 (77)7421 夜のパン屋さん 1月27日(金) 午後6時半~9時半 6人 1300円 おおね公園周辺の野鳥観察会 1月28日(土) 午前9時~正午 15人 200円 バレンタインシフォンケーキ作り 2月12日(日) 午前9時半~正午 小・中学生10人 700円 東公民館 (82)3232 楽々フォト展 1月8日(日)~2月3日(金) エコクラフトでお洒落なバック作り 1月23日(月) 午前9時~正午 10人 1300円

がらがらどん 1月30日(月) 2月27日(月) 午前10時~、午前11時~ 各回4歳以下の親子8組 北公民館 (75)1678 パソコン講座「インターネット入門」 1月21日(土) 午前9時半~午後3時半 13人 850円 認知症予防「コグニサイズ」 1月23日(月)、30日(月)の全2回 午前9時半~11時 15人 みそづくり教室 1月25日(水) 午前10時~正午 地元の大豆で作るみそ(4kg) 25人 3500円 南公民館 (81)3001 太巻き寿司を作ろう 1月28日(土) 午前10時~午後1時 10人 950円 バレンタインのお菓子作り 2月4日(土) 午前10時~正午 小学3年~中学生12人 500円 冬の野鳥観察 2月5日(日)午前9時公民館集合~今泉名水桜公園~11時半室川 小学生の親子10組 西公民館 (88)0003 キッシュでランチタイム 1月19日(木) 午前9時~正午 15人 1000円 シフォンケーキ付き 新春そば打ち教室「二八そば」 1月28日(土) 午前9時半~午後1時 15人 700円 ブック展「冬の本」 2月1日(火)~19日(日) 本の展示と貸し出し ほうらい会館 (81)8310 法律教室「近隣トラブルをめぐる法律问题」 2月8日(水) 午前10時~正午 40人

# お知らせ

## 行政一般

### 市内7カ所目の子育て支援センター「ぼけっと21ミライエ」開設

子供が遊べたり、親同士で気軽に交流できる場です。 **開設日** 2月1日以降の毎週月・水・土曜日 午前10時～午後3時 **場**ミライエ秦野(曾屋687-37) **対**未就園児の親子(ミライエ秦野の居住者以外も利用できます) **問**子育て支援課☎(86)3460

### お知らせください 家屋や土地の状況

家屋や土地の固定資産税は、毎年1月1日現在の状況で課税しています。用途を変更したときや家屋を取り壊したときは、すぐに連絡してください。 **問**資産税課☎(82)7391または☎(82)7390

### 必ず申告を 事業用償却資産

事業用の償却資産を所有している方は、1月1日現在の所有状況を申告してください。 ※マイナンバーなどの記載が必要です **申告期間** 1月4日(火)～31日(火) **対**土地や家屋を除く事業用の有形固定資産(機械装置、器具、工具など) **問**資産税課☎(82)7391

### ご意見を 市森林整備計画の変更計画案

**縦覧場所** 市役所西庁舎1階森林づくり課、市ホームページ **提出方法** 任意の用紙に住所、氏名、電話番号、

<b>時</b> とき	<b>対</b> 対象	<b>申</b> 申し込み
<b>場</b> ところ	<b>定</b> 定員	<b>締</b> 締め切り
<b>内</b> 内容	<b>費</b> 費用	<b>問</b> 問い合わせ

意見を書き、1月16日(月)～2月15日(水)に〒257-8501森林づくり課へ郵送または持参。ファクス((82)5391)、メール(sinrin@city.hadano.kanagawa.jp)も可 **問**森林づくり課☎(82)9631

### 助成します 肺炎球菌ワクチンの定期予防接種

**対**次のいずれかに該当する方 ◇今年度中に65・70・75・80・85・90・95・100歳になる(4月上旬にはがきを送付済み) ◇60～64歳で、心臓、腎臓、呼吸器の障害やHIVにより日常生活がほとんど不可能な程度の障害がある ※過去に接種した方は対象外 **費**3000円(生活保護世帯、市県民税非課税世帯の方は無料) **申**3月31日(金)までに、指定医療機関(市ホームページにあります)へ **問**健康づくり課☎(82)9603

### 確定申告に必要な 障害者控除対象者認定書を発行

**対**所得税などの課税世帯で身体障害者手帳を持っていない要介護認定者(一部を除く)や、寝たきり登録者 **申**印鑑を市役所教育庁舎1階高齢介護課へ持参 ※要介護認定者は介護保険証が必要 **問**高齢介護課☎(82)7394

### ご利用ください 市営駐車場

**場**◇片町駐車場(本町四ツ角交差点そば) ◇渋沢駅北口駐車場(渋沢駅北口前) **駐車料金** 30分100円(午後10時～翌日午前8時は1時間100

## 市議会第4回定例会が終わる

11月24日～12月14日まで開催され、議案など28件が審議されました。議決された主な内容は、次のとおりです。

### 小児等医療費の助成に関する条例を改正

小児医療費助成について、4月から未就学児に係る助成の所得制限を撤廃するなど、助成対象者を拡大します。

### 公共下水道使用料徴収条例を改正

公共下水道事業が施設の更新や維持管理の時代を迎える中、将来にわたり良質なサービスを安定的に提供できるよう、4月から公共下水道使用料を平均5%引き上げます。

**問**企画課☎(82)5101

## 募集

### 市民健康診査など案内封筒の広告

封筒サイズ(cm)	発送枚数	広告サイズ(cm)	枚数	最低価格
縦11.0、横21.8	2万6000枚	縦5.5、横8.0	2	各2万6000円

市民健康診査(後期高齢者医療加入者および39歳以下の登録者)などの受診券を送付する封筒に掲載する広告を募集します。

**対**企業や団体、公益法人など(政治、宗教に関わる団体または公序良俗に反する団体や企業は除く) **掲載位置** 封筒裏面(一色刷り) ※2枚分の使用も可 **発送時期** 5月末日 **審査方法** 希望掲載金額と広告内容を合わせて総合的に審査 **申**申込書(市役所2階健康づくり課、市ホームページにあります)を1月18日(水)までに〒257-8501健康づくり課へ郵送または持参 **問**健康づくり課☎(82)9603

円) ※市役所西庁舎1階産業政策課と駅連絡所で回数券(10枚900円)を販売 **問**産業政策課☎(82)9646

## 募集

### はだの議会だよりの表紙写真

**テーマ** 秦野の風景、地域や学校の行事など **応募資格** 市内在住・在勤・在学の方 **応募規格** 2Lサイズ(横長・カラープリント)。デジタルデータは500万画素以上、JPEG形式 ※1人3点まで。未発表作品 **申**写真に応募用紙(市役所4階議会事務局、公民館、駅連絡所、市ホームページにあります)を添えて、1月26日(木)までに〒257-8501議会事務局へ郵送または持参。メール(gikai@city.hadano.kanagawa.jp)も可 ※作品の使用権は市に帰属します **問**議会事務局☎(82)9652

## 健康・子育て

### 献血

**時**場◇1月9日(月) 14日(土) 22日(日) 28日(土) イオン秦野SC ◇18日(水) 市役所 いずれも午前10時～11時半、午後1時～4時 **問**健康づくり課☎(82)9603

### はだの野菜ヘルシー料理講座

**時**1月31日(火) 午前10時～午後1時半 **場**保健福祉センター **内**サバの韓国風焼き、ネギのゆずみそなど

**費**500円 **定**30人(申し込み先着順) **問**健康づくり課☎(82)9603

### 健康科学的ウォーキング講座

**時**2月21日(火) 午前9時半～、午後1時半～ **場**東海大学湘南校舎(北金目4-1-1) **内**効果的なウォーキングを学びウォークラリーを楽しむ **対**各回市内在住の40人(申し込み先着順) **問**健康づくり課☎(82)9603

### 市認定ヘルパー研修

**時**2月6日(月)、8日(水)の全2回 午後1時～5時 **場**市役所4階議会第1会議室 **内**市内の訪問介護事業所で従事するための基礎知識 **定**50人(申し込み先着順) **問**高齢介護課☎(82)7394

### 認知症サポーター養成講座

**時**2月6日(月) 午後2時～3時半 **場**保健福祉センター **内**認知症の人と接するときの心構えなど **対**市内在住・在勤の40人(申し込み先着順) **問**高齢介護課☎(82)7394

### 赤十字 幼児安全法講習会・研修会

◇**短期講習会** **時**2月19日(日) 午前10時～11時半 **場**保健福祉センター **内**乳幼児に対する一次救命処置 **対**15歳以上20人(申し込み先着順) ※市内在住・在勤・在学の方優先 ◇**支援員資格継続研修** **時**19日 午後1時～5時 **場**保健福祉センター **内**乳幼児に対する一次救命処置の学

## みんなの伝言板

### 催し案内

**絵本の読み聞かせ** ◇1月11日(水) 午後3時15分～ 堀川児童館 ◇12日(木) 午後3時～ 大根公民館 ◇14日(土) 午後2時半～ 南が丘公民館、西公民館 ◇17日(火) 午後3時～ 東公民館 ◇19日(木) 午後3時～ 鶴巻公民館 おはなしころりん・堀☎(88)3286

**新春ダンスパーティー** 1月21日(土) 午後6時～9時 本町公民館 700円 社交ダンス舞の会・山崎☎(76)1303

**ルーシー笑いヨガ** 1月23日(月) 午後2時～3時半 西公民館 500円 柴田☎090(4012)3915

**草刈機安全操作講習会** 1月26日(木) 午後

時半～4時半 なでしこ運動広場 60歳以上15人(申し込み先着順) 1000円 シルバー人材センター☎(84)3311

**みちしるべの会講演会** 1月28日(土) 午後2時～3時半 本町公民館「大山まいりと先導師」講師 佐藤大住氏(先導師) 30人(申し込み先着順) 50円 まほら秦野みちしるべの会・横山☎(72)8002

**はだの日曜画家展** 4月13日(木)～16日(日) 文化会館 出品希望者は電話で申し込みのうえ、13日の午前中に会場へ持参 日比☎090(1120)5291

### 仲間募集

**鶴巻俳句勉強会** 第2水曜日 正午～午後4時 サンライフ鶴巻 月1500円 野呂☎(77)3635

**ジュニア武産合気会(子供合気道)** 毎週土曜日 午前11時15分～午後0時45分 総合体育館 月

3000円 入会金3000円 西原☎090(8043)3191

### その他

**家庭的保育事業の補助者を募集** 週2・3日 4～8時間 報酬あり 2歳児以下3～5人の保育の補助 25歳以上 ちびうさ保育ルーム(尾尻)・栗原☎080(1365)2908、コロちゃん保育室(戸川)・後藤☎050(1126)0852、おかのうえ保育室(南が丘)・瀬戸☎090(4174)3245

**県立職業技術校4月生後期募集** ハローワーク松田(☎0465(82)8609)で手続きをし、1月10日(火)～2月6日(月)に西部・東部技術校へ 県産業人材課☎045(210)5715

**秦野高校地域公開講座** 1月21日(土) 午前10時～正午 「はだの野菜ヘルシー料理講座」「路上の芸術・マンホールふた」「道祖神を訪ねて」など各20人(申し込み先着順) 1月10日(火)～秦野高校☎(77)1492へ



市民の安全を願う

# 消防出初式

新春の恒例行事の消防出初式。迫力あるはしご乗りや一斉放水をはじめ、さまざまな演技を披露します。一致団結した勇姿をぜひ、ご覧ください。

問い合わせ 消防総務課 ☎(81)7992

とき 1月14日(土) 午前9時半～正午  
 ところ カルチャーパーク第3駐車場  
 ※雨天のときは総合体育館

内容 消防団員の表彰、はしご乗り演技、一斉放水、車両分列行進、消防演技、幼年消防クラブの演技など  
 ※午前7時にサイレンを鳴らします。  
 火災と間違えないようにしてください。

秦野とび工組合によるはしご乗り演技

緊迫した救助訓練

最後は迫力の一斉放水



20歳の門出を祝う

## 新成人のつどい

とき 1月9日(月) 午前10時半～正午  
 ※受け付けは午前9時45分～  
 ところ 文化会館  
 対象 平成8年4月2日～9年4月1日に生まれた方

一生の思い出に

問い合わせ  
 こども育成課 ☎(81)7011



市所蔵浮世絵展

## 江戸のにぎわい 舞こと調べ

七福神の獅子舞(葛飾北斎)

江戸庶民に親しまれた舞踊や音楽などを描いた作品約40点を展示します。

とき 1月3日(火)～15日(日) 午前10時～午後5時(15日は午後3時まで)  
 ※4日(水)、10日(火)を除く  
 ところ 宮永岳彦記念美術館

問い合わせ 生涯学習課 ☎(84)2792



イチゴ狩りへ行こう

とき 1月上旬～5月下旬 ※イチゴの成育状況により変わることがあります

ところ・申し込み ◇ファームスクエア 丹沢の森(堀西1328) ☎080(2098)4452 ◇かたのいちご園(戸川1063) ☎090(8114)2082 ◇石田ファーム工房(横野582-1、戸川639-1) ☎090(1463)1583 ◇村上いちご園(戸川1230) ☎080(8181)9919

費用 800～1950円(子供は500～1450円) ※時期により異なります

昨年の様子を動画で公開中

完全イチゴを味わおう

問い合わせ はだの都市農業支援センター ☎(81)7800

検索: はだのモーピック イチゴ狩り



ふるさとお国自慢 県人会のつどい

県人会相互の連携強化や文化交流を目的に開催する県人会のつどい。9回目を迎える今年も、自慢の唄や踊りを披露します。

とき 1月29日(日) 午後0時15分～4時(物産販売は午前11時半～)

ところ 文化会館

内容 郷土芸能の披露、15県人会による活動紹介や物産販売など

各県の伝統に触れよう

問い合わせ 市民自治振興課 ☎(82)5118

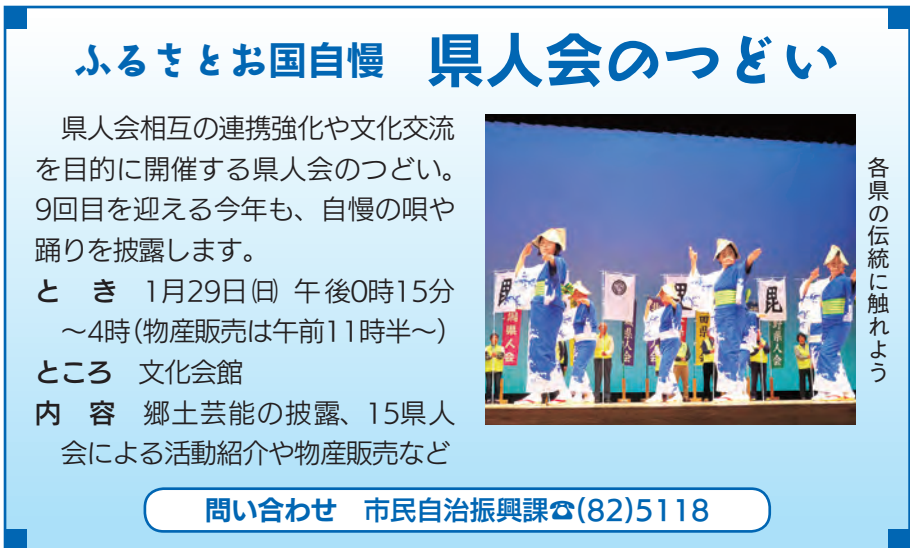

謹賀新年

今年もスタッフ一同 お客様のために 二十四時間 何時でも 何でも ご相談ください

事前相談は 富士見斎場で

※無料

24時間受付

セレモニーホール 富士見斎場

TEL0463-84-0222 FAX0463-84-0300

0120-002-868

会員 ふじみ倶楽部 受付中 葬儀費等割引特典あり

広告



文化会館チケット情報

販売中

山田和樹 ミュージック・アドバイザー就任記念 丹沢音楽祭 ブラームス「ドイツ・レクイエム」

出演 山田和樹 日本フィルハーモニー交響楽団 丹沢音楽祭合唱団

3月20日(月) 午後3時～ 大ホール 3000円(学生は1500円)  
 ※全席指定。未就学児は入場できません。

問い合わせ 文化会館 ☎(81)1211

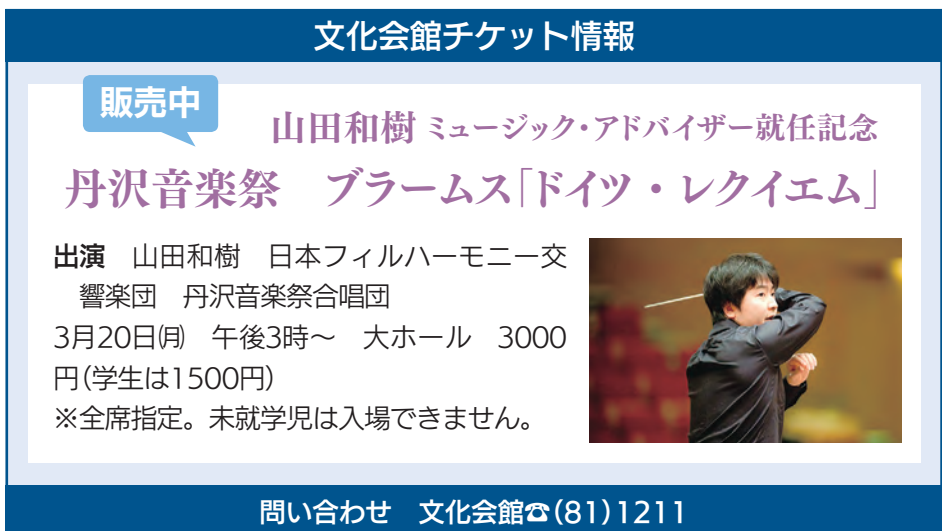

知っ**得**! なっ**得**!!  
読めばわかる!?

# 市民税・県民税申告の**必要**について

市民税・県民税申告って  
どうして必要なの?



新年を迎え、確定申告や市民税・県民税申告の時期が近づいてきました。ところで、みなさん、市民税・県民税申告をどうしてしなければいけないのか、ご存知ですか?これは、地方税法において、1月1日にお住まいの市町村へ3月15日までに申告をしなければならぬと定められているからです。

この申告は、市民税・県民税算定の基礎資料となるだけでなく、国民健康保険税の算定や福祉年金・児童扶養手当の給付等の資料となります。また、所得証明書・課税証明書等を発行するための基になり、申告がないと発行ができません。行政サービスがスムーズに受けられるためにも、市民税・県民税申告書を提出しましょう。

申告が必要な人って、  
どんな人?



**その前に**  
市民税・県民税申告書を提出する必要がない人  
① 給与や公的年金等の支払者から、市役所に支払報告書の提出がされる人  
控除の追加・変更がない人  
② 確定申告書を提出する人

**国民健康保険に加入している人の場合**  
平成29年1月1日時点で、20歳以上の人は必要です。

なお、前年中に収入(所得)のない場合や遺族年金や障害年金、雇用保険などの非課税となる収入のみがあった場合は、所得がない旨の申告をしてください。  
※国民健康保険の加入者と、その世帯主の人は申告が必要ですので、必ず申告をしてください。

**国民健康保険に加入していない人の場合**  
平成29年4月1日時点で23歳以上の人

で、「税法上の扶養親族になっていない人」又は「秦野市外に居住する人の税法上の扶養親族になっている人」は必要です。

申告しないと、どんな  
影響が出るの?



市民税・県民税申告書の提出がないと、次のような行政サービスに影響が出てしまいます。

- ・各部署で所得を用いた算定を正確に行うことができない(国民健康保険税や介護保険料など)
- ・各種証明書(所得証明書や課税証明書等)の交付ができない
- ・市民税・県民税の場合、各納期後に申告をしないと、納期の回数が増えてしまうため、一回当たりの納付額が大きくなってしまふ
- ・国民年金の免除申請ができない

どのような人に、申告  
書は郵送されるの?



市民税・県民税申告書は、次のいずれかに当てはまる人に送付されるんじゃない?



- ① 平成28年度市民税・県民税申告書を提出している人
- ② 平成28年度、確定申告書、市民税・県民税申告書、給与や公的年金等支払者からの支払報告書のいずれも提出がなく、税法上の扶養親族になっていない人、又は秦野市外に居住する人の税法上の扶養親族になっている人
- ③ 平成28年度、公的年金等支払報告書のみで課税になっている人
- ④ 平成28年度、所得の申告がなく、国民健康保険に加入している人

公的年金収入  
400万円  
以下の人へお知らせ



年金収入400万円以下で、その他の所得が20万円以下の場合、申告する必要はないと聞いたことはありませんか?これはあくまでも、所得税(国税)の話です。公的年金以外の所得があり、確定申告が不要な場合や、源泉徴収票に記載されていない情報がある場合は、市民税・県民税申告書を提出しましょう。

源泉徴収票に記載されていない情報は、例えば、生命保険料、地震保険料、医療費、口座振替や納付書で支払った社会保険料があります。扶養親族を追加・変更したり、障害者控除や寡婦(夫)控除の追加・変更をする場合も、市民税・県民税申告書を提出してください。

申告しないと、  
税額に影響が  
出るの?



申告をしないと、  
市民税・県民税  
の税額が高く  
なってしまう可  
能性があるん  
じゃない?



生命保険料や地震保険料、医療費などの控除がある場合その旨を申告していただかないと、年金の支払報告書の内容だけで税額を計算しますので、税額が高くなってしまいます。控除の追加・変更がある場合は、忘れずに申告しましょう。

申告書の入手方法・  
申告に必要なもの

**申告書の入手方法**  
・市民税・県民税申告書の送付対象者には、1月中旬に郵送します。  
・郵送されない人には、市民税課の窓口で配付または郵送で取り寄せできます。  
・市ホームページからダウンロードできます。

**申告に必要なもの**

- ① 印鑑
- ② マイナンバーカード(個人番号カード)【番号確認及び身元確認書類】または、通知カードなどの写し【番号確認書類】+運転免許証などの写し【身元確認書類】
- ③ 源泉徴収票(原本)
- ④ 社会保険料、生命保険料、地震保険料等の支払証明書
- ⑤ 障害者控除を受ける人は手帳など
- ⑥ 医療費控除を受ける人は医療費の領収書原本(合計額は事前に計算してください)、保険等で補てんされた金額が分かるもの

**相談・提出**

本庁舎2階 市民税課

申告は、  
郵送又は窓口にて  
出来るんじゃない?  
分からないことがあれば、  
市民税課へ連絡じゃ!

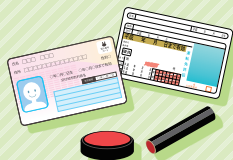



ふるさと納税って?

マイナンバーって必要?

# みなさんにお役立ち情報!

10万円以下でも医療費控除が受けられる?

## 1 10万円以下でも医療費控除が受けられます

医療費が10万円を超えると、税金を安くできるとよくいわれますが、所得(収入-必要経費)が200万円未満であれば、医療費の支払額が10万円未満でも医療費控除を受けることができる可能性があります。

### 所得が200万円未満の人の計算方法

$$\text{28年中に支払った医療費(保険などで補てんされる金額※)を差し引く} - \text{所得} \times 5\% = \text{医療費控除額}$$

例えば、所得が160万円の場合、160万円×5%=8万円を超えて支払った医療費が医療費控除の対象となります。

※「保険などで補てんされる金額」とは、健康保険の高額療養費や出産育児一時金、生命保険の医療保険金などです。

例えば 所得が200万円未満の人とは?

収入の種類	金額
給与収入のみ	311万6千円未満
年金収入のみ(65歳以上)	320万円未満
年金収入のみ(65歳未満)	316万6千円以下

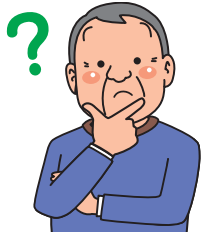

ちなみに、「医療費控除」と「高額療養費」とは別の制度です。「高額療養費」とは健康保険における制度の1つで、医療機関や薬局の窓口で支払った額が一定額を超えた場合に、その超えた金額を支給する制度です。一方、「医療費控除」は税法上の制度で、税金の負担を軽くするための材料の1つです。**支払った医療費が戻るものではありません。**

## 2 申告書にマイナンバーの記載が必要です

※市民税・県民税申告書を提出する際には、マイナンバー(個人番号)の記載が必要となります。

市役所では、本人確認を行いますので、申告書を提出する際には、申告されるご本人の本人確認書類の**提示または写しの添付**が必要です。

- ① マイナンバーカードをお持ちの方は、マイナンバーカードだけで、本人確認(番号確認と身元確認)が可能です。
- ② マイナンバーカードをお持ちでない方は、

### ① 番号確認書類

#### マイナンバーを確認できる書類

- 通知カード ● 住民票の写し又は住民票記載事項証明書(マイナンバーの記載されているものに限る)などのうちいずれか1つ



### ② 身元確認書類

#### 記載したマイナンバーの持ち主であることを確認できる書類

- 運転免許証 ● 公的医療保険の被保険者証
- パスポート ● 身体障害者手帳 などのうちいずれか1つ

※ 郵送にて申告書を提出する場合は、①の写しまたは②(①及び②)の写しを添付してください。(①の写しを添付する際は、表面及び裏面の写しが必要です。) ※ 確定申告書を提出される場合も、マイナンバーの記載が必要です。

## 3 ふるさと納税ワンストップ特例制度とは、確定申告を行わなくてもふるさと納税の寄附金控除が受けられる制度です

確定申告の不要な給与所得者等がふるさと納税を行う場合、確定申告を行わなくても、ふるさと納税の寄附金控除を受けられる仕組みのことです。特例の申請には、ふるさと納税先の自治体数が**5団体以内**で、ふるさと納税を行う際に、ふるさと納税先の各自治体に**特例の適用に関する申請書を提出**する必要があります。

ふるさと納税ワンストップ特例の適用を受ける方は、所得税からの控除は発生せず、ふるさと納税を行った翌年6月以降に支払う住民税の減額という形で控除が行われます。

※5団体を超える自治体にふるさと納税を行った方や、確定申告を行う方が、ふるさと納税についての控除を受けるためには、これまで同様に確定申告をする際に、寄附金控除の申告をする必要があります。

### ワンストップ特例制度を申請しても適用されない場合

- 所得税の確定申告書もしくは住民税の申告書を提出したとき ● 6団体以上にワンストップ特例の申請をしたとき
- 寄附した翌年の1月1日の住所地が申請書に記載された市町村でなくなったにもかかわらず、変更の届出がされていないとき
- 確定申告をする義務があるにもかかわらず、確定申告を行っていないとき

### ふるさと納税ワンストップ特例制度の仕組み

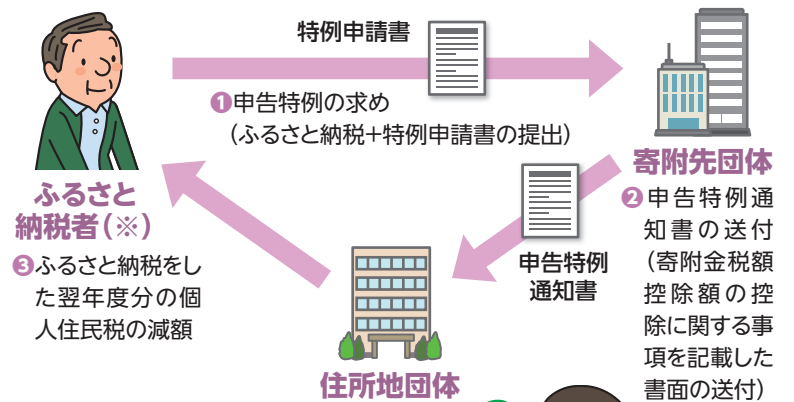

問い合わせ (22)14000 平塚税務署

ホームページで作成した申告書はe-tax (http://www.e-tax.nta.go.jp/)送信するか、印刷して平塚税務署(〒254-8553平塚市松風町2-30)へ郵送または持参してください。

ところ	とき
平塚駅ビル 6階ラスカホール	2月9日(木)~3月15日(水) ※土・日を除く。(2月19日(日)、2月26日(日)は実施)
※申告書の作成・相談ができます	
申告書入手方法	
税務署から郵送。(送付対象者) 1月23日から市役所2階市民税課で配布。1月上旬から国税庁のホームページ(http://www.nta.go.jp)の「確定申告書等作成コーナー」でも作成できます。	

税務署 ラスカホールで申告書作成

平成27年分確定申告書を提出した方は、申告書の控えをお持ちください。譲渡所得や住宅借入金等特別控除を初めて受けられる方、所得金額が高額な方、その他内容が複雑な方の相談は受けられません。

### 注意事項

年金受給者、給与所得者、小規模納税者

### 対象

ところ	とき
文化会館	1月25日(水)~27日(金)
大根公民館	1月30日(月)~31日(火)
本町公民館	2月2日(木)~3日(金)
相談時間	
午前9時半~正午、午後1時~3時半	
定員	
各日、160人(当日先着順、午前8時半から受付票を配布) ※受付時間内でも定員に達した場合は締め切らせていただきます。	
※市主催の相談会については、広報はだの2月1日号に掲載します。	

市内開催

税理士による無料申告相談

コーナー

所得税確定申告書